



Cooperativa de Ahorro y Crédito de la Pequeña Empresa CACPE - Loja Ltda.

Informe de Calificación de Riesgo con estados financieros al 31 de marzo 2021

Fecha de Comité: 29 de junio 2021 - No. 517 - 2021

Calificación:

BBB

Perspectiva Estable

Significado de la Calificación de Riesgo según el Órgano de Control:

"Se considera que claramente esta institución tiene buen crédito. Aunque son evidentes algunos obstáculos menores, éstos no son serios y/o son perfectamente manejables a corto plazo."

Vigencia: 30 de septiembre 2021

Histórico: BBB (dic-20), BBB- (sep-20), BBB- (jun-20), BBB- (mar-20)

Analista: Mateo Hedian / Miembros de Comité: Ivan Sannino, Aldo Moauro, Evrim Kirimkan

La información utilizada en la presente calificación es proporcionada por la entidad evaluada y complementada con información obtenida durante reuniones con sus ejecutivos. El análisis se realiza en base a los estados financieros publicados y auditados, así como otras fuentes oficiales. Sin embargo, MFR no realiza controles de auditoría, por lo que no garantiza la integridad de la información y no se hace responsable por algún error u omisión por el uso de dicha información. La calificación constituye una opinión y no es recomendación para realizar inversiones en una determinada entidad.

La Cooperativa de Ahorro y Crédito de la Pequeña Empresa de Loja (CACPE Loja) es una entidad de derecho privado, que nació en junio de 1991 para promover la cooperación económica y social entre sus socios.

La Cooperativa tiene su oficina matriz en la ciudad de Loja, contando con operaciones en 3 de las 24 provincias del país, a través de una red de 16 sucursales en las provincias de Loja, El Oro y Zamora Chinchipe.

A mar-21, la Cooperativa cuenta con 8.591 prestatarios y 19.710 socios activos, registrando una cartera bruta de créditos de USD 61,6 millones y un monto total de depósitos de USD 53,9 millones.

CACPE Loja cuenta con una amplia oferta de productos a través de cuentas de ahorro, órdenes de pago tipo chequera, inversiones y créditos de consumo, microcréditos, vivienda y comercial PYMES. La Cooperativa se financia principalmente con los ahorros captados de sus socios.

Dentro del sistema financiero nacional, la entidad se encuentra bajo la supervisión de la Superintendencia de Economía Popular y Solidaria (SEPS) y pertenece al grupo de cooperativas del Segmento 2.

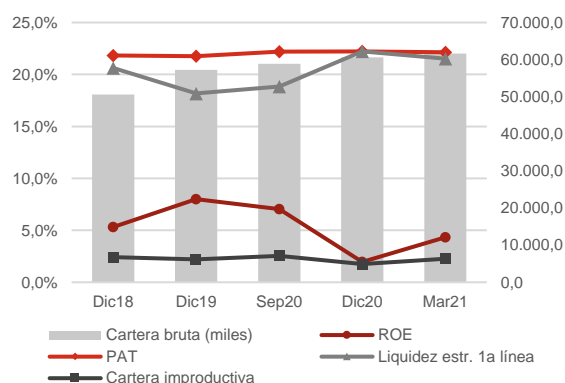

Datos Institucionales	Dic19	Dic20	Mar21
Socios activos	18.787	19.479	19.710
Prestatarios activos	8.266	8.478	8.591
Créditos activos	7.657	7.743	7.818
Saldo prom. por prestatario	6.926	7.144	7.175
Sucursales	16	16	16
Activo (miles)	68.914	75.349	76.964
Cartera bruta (miles)	57.254	60.571	61.640
Depósitos (miles)	48.316	51.806	53.845

Indicadores	Dic19	Dic20	Mar21
ROA	1,6%	0,4%	0,9%
ROE	8,0%	2,0%	4,3%
Margen interm. / Ingresos oper.	9,5%	-0,1%	6,9%
Margen interm. / Activo	1,2%	-0,02%	1,0%
Autosuficiencia operativa	111,3%	100,2%	107,7%
Activos productivos / Activo	81,9%	80,0%	80,3%
Rendimiento de la cartera	15,7%	15,3%	16,4%
Tasa de gastos operativos	6,5%	6,0%	6,0%
Tasa de gastos financieros	6,1%	6,1%	6,4%
Tasa de gastos de provisión	0,9%	2,4%	2,4%
Grado de absorción	83,9%	100,3%	86,3%
Gastos oper. / Ingresos oper.	49,2%	47,3%	43,2%
Product. del personal (prestat.)	84	87	89
PAT / Activos pond. por riesgos	21,8%	22,2%	22,2%
PAT / Activos totales y cont.	19,7%	19,6%	19,5%
PAT primario / PAT total	99,0%	95,1%	95,2%
Liquidez estr. de primera línea	18,2%	22,2%	21,5%
Indicador de liquidez mínimo	10,0%	16,4%	8,5%
Fondos disp. / Dep. corto plazo	19,2%	23,1%	22,7%
Cob. 100 mayores depositantes	50,6%	66,4%	63,2%
Cartera improductiva	2,2%	1,8%	2,3%
Cartera reestructurada	0,0%	0,0%	0,0%
Tasa de cartera castigada	0,4%	0,6%	0,5%
Cobertura cartera improductiva	181,7%	260,7%	212,1%

MFR Ecuador
Rumipamba E2-194 y Av. República Esquina
Quito - Ecuador
Tel: +593-2-351 82 99
info@mf-rating.com - www.mf-rating.com

CACPE Loja
Calle Colón 154-51 y Calle Sucre
Loja - Ecuador
Tel: +593 7257 7298
www.cacpeoja.fin.ec

Fundamento de la calificación

Análisis financiero y suficiencia patrimonial CACPE Loja presenta moderados niveles de rentabilidad y sostenibilidad con tendencia creciente. Respecto al último período, la Cooperativa presenta un incremento en el rendimiento de cartera, reducción en la tasa de gastos operativos y un ligero incremento en la tasa de gastos de provisión y en la tasa de gastos financieros. Además, evidencia adecuados niveles de eficiencia y productividad. Por otro lado, se mantiene cierto nivel de concentración de cartera en la provincia de Loja y en créditos de consumo; y adecuados niveles de solvencia patrimonial. Mientras que muestra una moderada exposición al riesgo de liquidez y limitada exposición al riesgo de mercado. La capacidad de la Cooperativa para enfrentar los eventos de riesgo relacionados al contexto económico del país constituye un aspecto por monitorear.

Gobernabilidad y administración de riesgos Los procesos de gobernabilidad de CACPE Loja se perciben como adecuados. Por otro lado, las capacidades técnicas en materia de administración de riesgos y dirección estratégica de los miembros del CdA son un aspecto mejorable. Se evidencia estabilidad y consolidación en el equipo gerencial. Además, el monitoreo integral de riesgo de liquidez, riesgo de crédito, riesgo de mercado y riesgo operativo, se percibe como adecuado. Queda por evaluar el proceso de migración del sistema informático a la nueva versión web en 2021.

Resumen de las principales áreas de análisis

Gobernabilidad y administración de riesgos

La estructura de gobierno y los procesos de gobernabilidad de CACPE Loja son adecuados, con espacios de mejora en la especialización y conocimiento técnico de los miembros del CdA y CdV. Se evidencia una adecuada cultura institucional hacia la gestión de riesgos y se observa un adecuado monitoreo de riesgo de crédito, riesgo de liquidez, riesgo de mercado y riesgo operativo. Por otro lado, se evidencia un buen nivel de formalización de las políticas y procedimientos de riesgo y se evidencia una limitada capacidad de la Unidad de Riesgos frente al tamaño institucional y número de operaciones. La Unidad de Riesgos reporta de manera mensual al Comité de Administración Integral de Riesgos (CAIR). El término del período de los actuales miembros del CdA se prevé para el 2021 y, como consecuencia de la salida de la totalidad de los miembros, se evidencia un potencial riesgo relacionado con la continuidad de los lineamientos estratégicos y con capacidades técnicas de los nuevos miembros.

Suficiencia patrimonial

CACPE Loja presenta adecuados niveles de solvencia patrimonial. A mar-21, la Cooperativa registra un patrimonio total de USD 14,8 millones, presentando un aumento de 7,1% en el período abr20-mar21. La entidad cumple ampliamente con los niveles de patrimonio técnico requeridos por la normativa, registrando un patrimonio técnico sobre activos y contingentes ponderados por riesgos de 22,15%, en línea con períodos anteriores, aunque por encima de dic-19, y un patrimonio técnico sobre activos totales y contingentes de 19,54%.

Análisis financiero

CACPE Loja presenta moderados niveles de rentabilidad y sostenibilidad. En el período abr20-mar21, la Cooperativa registra un excedente de USD 0,62 millones. El ROA alcanza un 0,86%, por encima del último trimestre, aunque por debajo de períodos anteriores (1,40% en oct19-sep20 y 1,60% en 2019). El rendimiento del patrimonio (ROE) alcanza 4,34%. El margen de intermediación en relación al activo alcanza un 0,95%. El grado de absorción alcanza 86,31%, por debajo del último trimestre, aunque por encima de períodos anteriores. El rendimiento de cartera registra un 16,42%, la tasa de gastos financieros sobre pasivos con costo un 6,43%, la tasa de gastos de provisión un 2,36% y la tasa de gastos operativos sobre activo un 6,00%. La cartera bruta de créditos de la entidad alcanza USD 61,64 millones a mar-21, presentando un crecimiento de 6,78% en el período abr20-mar21. A mar-21, la entidad presenta una buena calidad de cartera; el indicador de cartera improductiva alcanza un 2,25%, por encima de períodos anteriores, aunque por debajo de sep-20. Por otra parte, la Cooperativa presenta una tasa de cartera reestructurada y refinanciada de 0,00% a mar-21, y una tasa de cartera castigada de 0,47% en abr20-mar21. CACPE Loja presenta una buena cobertura de la cartera problemática, alcanzando a mar-21 una cobertura de 212,07%. Se evidencia una elevada concentración en depositantes; a mar-21, los 100 y 25 mayores depositantes representan el 30,61% y 16,10% del total de las obligaciones con el público, respectivamente. Los niveles de liquidez son moderados. A mar-21, el indicador de fondos disponibles sobre depósitos a corto plazo alcanza 22,67%. La entidad cumple ampliamente con los requerimientos de liquidez estructural, registrando a mar-21 una liquidez estructural de primera línea de 21,51% y de segunda línea de 18,04%. A mar-21, el margen financiero presenta una sensibilidad de +/- 1,38% y el valor patrimonial una sensibilidad de +/- 0,29% frente a una variación de +/- 1% en la tasa de interés. La entidad no presenta una exposición al riesgo cambiario, considerando que no registra ninguna posición en moneda extranjera. La Cooperativa actualmente no participa en el mercado de valores con emisiones de títulos.

Benchmark

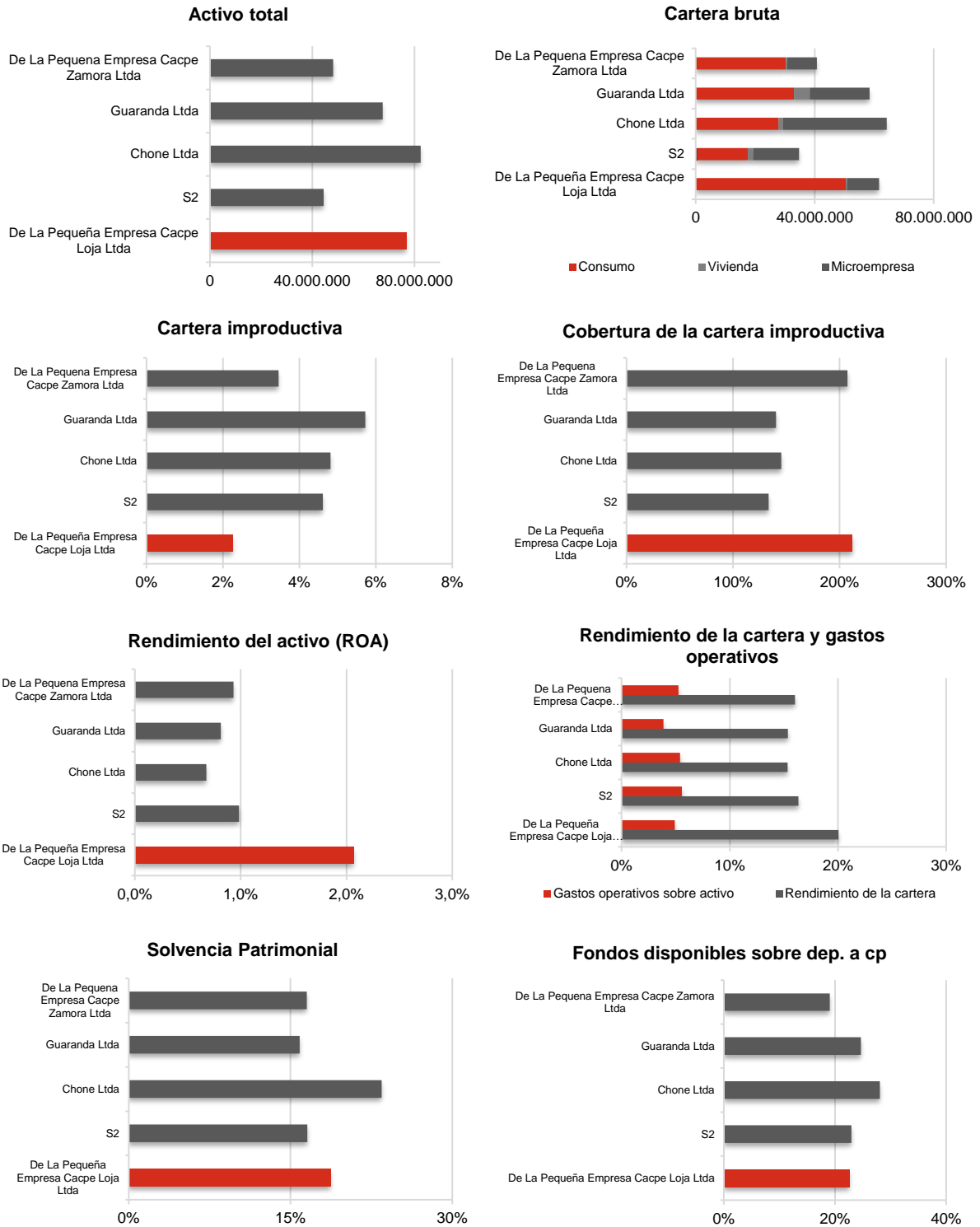

*Para mayores detalles relacionados a los indicadores utilizados en este benchmark, favor referirse a la página web de la SB (www.sbs.gob.ec) y de la SEPS (www.seps.gob.ec).